

CICHUM2018

Number of Questions: 100

कुल प्रश्न संख्या: १००

Maximum Marks: 400

अधिकतम अंक: ४००

Booklet Serial No.:

पुस्तिका क्रमांक संख्या.:

Time Allowed: 2 hrs.

अधिकतम समय: २ घंटे

DO NOT OPEN THE TEST BOOKLET UNTIL ASKED TO DO SO BY THE INVIGILATOR

निरीक्षक की अनुमति के बिना पुस्तिका न खोले

Name of the candidate _____

परीक्षार्थी का नाम

Roll No. _____

अनुक्रमांक संख्या

Centre of Examination _____

परीक्षा केंद्र

Date of Examination _____

दिनांक

Candidate's Signature _____

परीक्षार्थी के हस्ताक्षर

Signature of Invigilator _____

निरीक्षक के हस्ताक्षर

INSTRUCTIONS TO THE CANDIDATES

1. Please enter the **LAST FIVE DIGITS of your Roll Number** in the OMR sheet. For example, if your roll no. is ABCDE72867, fill as

7	2	8	6	7
---	---	---	---	---

OMR शीट पर अपने अनुक्रमांक के अंतिम पांच अंको को अंकित करें। उदाहरण के लिए, यदि आपकी अनुक्रमांक संख्या है, ABCDE72867, तो इस तरह लिखें

7	2	8	6	7
---	---	---	---	---

2. Each correct answer carries 4 marks. There will be negative marking of 1 mark for each wrong answer. No marks will be deducted for the unanswered question.

हर सही उत्तर देने पर ४ अंक मिलेंगे। गलत उत्तर के लिए एक अंक काटा जायेगा। अनुत्तरित प्रश्न के लिए अंकों की कोई कटौती नहीं की जाएगी।

3. Q. No. 76-100 are language specific questions. English medium candidates must attempt only the English section while Hindi medium candidates must attempt only the Hindi section.

प्रश्न संख्या 76-100 भाषा से सम्बंधित हैं। (अंग्रेजी माध्यम के अभ्यर्थी केवल अंग्रेजी भाषा से संबंधित प्रश्न ही करें जबकि हिंदी माध्यम के अभ्यर्थी केवल हिंदी विभाग के अभ्यर्थी केवल हिंदी भाषा से संबंधित प्रश्न ही करें।)

4. Use only BLUE or BLACK BALL POINT PEN for completely darkening the answer circle. For Example:

उत्तर वृत्त को पूर्ण रूप से भरने के लिए केवल नीले अथवा काले बॉल पेन का प्रयोग करें। उदहारण के लिए:

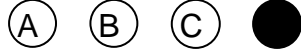

5. Rough work is to be done only on the Test Booklet and not on the answer sheet.

कच्चा कार्य केवल जांच पुस्तिका में ही करें, उत्तर पत्रिका पर नहीं।

6. Any unfair means like copying/helping others, will lead to disqualification from examination.

कोई भी अनुचित तरीका जैसे की नकल, दूसरों की सहायता आदि का प्रयोग करने पर परीक्षार्थी को अक्षम घोषित किया जाएगा।

7. Possession of any objectionable written/printed material, calculator, mobile phone, cordless phone, communication device, pager, scanner or other device (whether or not such materials/devices are used in the entrance examination) will lead to disqualification.

किसी भी प्रकार की आपत्तिजनक वस्तु जैसे कि लिखित/प्रिंटेड सामग्री, कैलकुलेटर, मोबाइल फोन, कार्डलेस फोन, संचार उपकरण, पेजर, स्कैनर अथवा दूसरे उपकरण (चाहे उनका उपयोग प्रवेश परीक्षा में किया जाये अथवा न किया जाये) के साथ रखने पर परीक्षार्थी को परीक्षा के लिए अयोग्य घोषित कर दिया जायेगा।

8. Candidates must hand over the answer sheet (OMR sheet) to the invigilator at the end of the examination.

परीक्षा के अंत में परीक्षार्थियों को अपनी उत्तर पुस्तिका (ओ.एम.आर. शीट) अवश्य ही निरीक्षक के पास जमा करनी होगी।

9. Candidates shall not leave the examination hall until they are asked to do so.

निरीक्षक की अनुमति के बिना परीक्षार्थी परीक्षा-कक्ष से बाहर न जाएँ।

1. Broadcast media is linked with _____.

- A. Books
- B. Radio
- C. Telephone
- D. Internet

2. An editorial is _____.

- A. a piece of interview.
- B. a point of view of a stakeholder.
- C. one-sided approach of the Government.
- D. a point of view of the chief editor.

3. What is pluralism?

- A. It is a social structure that allows and assures the distribution of multiple messages.
- B. It is a society state under which people can choose the media vehicles according to their tastes and preferences.
- C. It is a ruling of an autocratic ruler that forces the masses to choose a number of media for collecting information.
- D. None of the above.

4. An example of media convergence is _____.

- A. the newspaper
- B. the radio
- C. the internet
- D. the magazine

5. Match the following and choose the correct option.

Magazine

- i. Verve
- ii. The Caravan
- iii. OPEN
- iv. Champak

Genre

- a. Children
- b. Current Affairs
- c. Politics and Culture
- d. Women's Lifestyle

- A. i (b); ii (a); iii (d); iv (c)
- B. i (d); ii (c); iii (b); iv (a)
- C. i (d); ii (c); iii (a); iv (b)
- D. i (d); ii (b); iii (c); iv (a)

6. The Particulate Matter (PM-10) inhaled from the polluted atmosphere is often filtered out during the process of _____.
- A. Coughing
 - B. Vomiting
 - C. Urination
 - D. Perspiration
7. Acid Rain is caused by _____.
- A. Nitrogen Oxide and Carbon Dioxide
 - B. Nitrogen Oxide and Ozone
 - C. Nitrogen Oxide and Hydrocarbon
 - D. Nitrogen Oxide and Sulphur Dioxide
8. Which of the following state has the largest forest cover as per the latest Ministry of Environment and Forests (MoEF) data in India?
- A. Arunachal Pradesh
 - B. Maharashtra
 - C. Madhya Pradesh
 - D. Kerala
9. Which of the following statements is/are correct about National Green Tribunal (NGT)?
- 1. NGT was established for effective and expeditious disposal of cases relating to environmental protection.
 - 2. Delhi is one of the places for sitting of the Tribunal.
- A. 1 Only
 - B. 2 Only
 - C. Both 1 and 2
 - D. Neither 1 nor 2
10. Which of the following statements is/are true about environmental activist Prafulla Samantra?
- I. Protecting the Niyamgiri Hills of Odisha from a massive, open-pit aluminum ore mine.
 - II. Winner of Goldman Prize 2017.
- A. 1 only
 - B. 2 only

- C. Both 1 and 2
- D. Neither 1 nor 2

11. In march 2017, the high court of Uttarakhand gave a decision on the rivers Ganga and Yamuna opining that they _____.

- A. are in need of protection from the govt. of India
- B. are the religious identities of the Hindu community
- C. are living entities
- D. are the national rivers of India

12. The 123rd amendment of the Indian Constitution is related to _____.

- A. GST Constitutional Amendment Act
- B. Maternity Benefit Amendment Bill 2016
- C. Mental Health Bill, 2016
- D. Constitutional status of the commission for the backward classes

13. The word 'UDAAN' is related to _____.

- A. Start-up India
- B. Medium Small Micro Enterprises
- C. Scholarship for education in foreign universities
- D. Regional connectivity and cheap air fare

14. The word 'Digital Infopedia' is related to _____.

- A. Brazil, Russia, India, China and South Africa (BRICS)
- B. European Union (EU)
- C. National Institute of Solar Energy (NISE)
- D. Association of Southeast Asian Nations (ASEAN)

15. Anupam Misra, a renowned activist, is known for his work in the area of _____.

- A. Environment
- B. Child rights
- C. Poverty and hunger
- D. Tribal Art

16. Match the following.

- | | |
|------------------------|--|
| i. Dollard & Miller | a. Somatic Theory |
| ii. Schachter & Singer | b. Simultaneous Arousal of Emotions & Physiology |

- iii. James-Lange
- iv. Cannon-Bard

- c. Frustration-Aggression Hypothesis
- d. Cognitive-Affective Theory

- A. i(a); ii(b); iii(c); iv(d)
- B. i(d); ii(a); iii(b); iv(c)
- C. i(b); ii(c); iii(d); iv(a)
- D. i(c); ii(d); iii(a); iv(b)

17. The phenomena of reduced individual effort when working on a collective task is called _____.

- A. Social Facilitation
- B. Group Polarization
- C. Social Loafing
- D. Social Influence

18. Which of the following is not a Developmental Disorder?

- A. Autism Disorder
- B. Learning Disabilities
- C. Anti-Social Personality Disorder
- D. Intellectual Disabilities

19. Match the following:

- | | |
|--------------------|--------------------------------|
| i. Frontal Lobe | a. Sensation & coordination |
| ii. Parietal Lobe | b. Speech & language functions |
| iii. Temporal Lobe | c. Visual information |
| iv. Occipital Lobe | d. Cognitive functions |

- A. i(d); ii(a); iii(b); iv(c)
- B. i(b); ii(a); iii(c); iv(d)
- C. i(c); ii(b); iii(d); iv(a)
- D. i(b); ii(d); iii(a); iv(c)

20. Which of the following is not correctly matched?

- | | | |
|-------------------------|---|-----------------------|
| A. Eyewitness Testimony | - | Memory Experiments |
| B. Autokinetic Effect | - | Conformity Experiment |
| C. Bystander Effect | - | Helping Behaviour |
| D. Car Crash Experiment | - | Aggression |

21. If 1st January, 2006 was a Sunday, on what day did 1st of January, 2010 fall?

- A. Monday
- B. Wednesday
- C. Friday
- D. Sunday

22. Find the missing letters in the following series:

A, B, B, D, C, F, D, H, E, ?, ?

- A. J, F
- B. F, G
- C. I, F
- D. F, E

23. Pointing to a man, a lady told, his father is her mother's uncle. How is the man related to the lady?

- A. Father
- B. Uncle
- C. Grandfather
- D. Cousin

24. Raju ranks 4th in a class. Bhuvan ranks 9th from the last. If Chandra is 9th after Raju and just in the middle of Raju and Bhuvan, how many students are there in the class?

- A. 32
- B. 30
- C. 35
- D. 34

25. Faisal is two years older than Amir who is twice as old as Naman. If the total of the ages of Faisal, Amir and Naman is 27, then how old is Amir?

- A. 10
- B. 11
- C. 12
- D. 9

26. You are preparing for a review of an educational institution to assess their accessibility in terms of inclusivity. You _____.

- A. Call up the administration and take a review over the phone.
- B. Talk to the students and write the review.
- C. Take a look around the institution, take photos and publish them as proof.
- D. Talk to all the stakeholders and then file a report with the appropriate authorities.

27. When you pass off someone's work as your own, it is not called _____.
- A. Infringement of copyright
 - B. Plagiarism
 - C. Copyright
 - D. Piracy
28. To be non-credible, media should indulge in _____.
- A. printing believable stories.
 - B. sensationalizing stories.
 - C. covering stories impartially.
 - D. being accurate while reporting.
29. You have a Facebook account and was shared an article which had content of violence against women. You _____.
- A. delete the video from your account.
 - B. dislike the video.
 - C. comment about the negative content of the video and share it.
 - D. report it to the authorities.
30. Which of the following is not an ethical consideration in social science research?
- A. Deception
 - B. Right to withdraw
 - C. Informed Consent
 - D. Voluntary participation
31. Free movement regime is related to which of the following countries?
- A. India and Myanmar
 - B. China and Pakistan
 - C. U.S.A. and Mexico
 - D. U.K. and Canada
32. POCSO Act is related to _____.
- A. Gender Rights
 - B. Child Abuse
 - C. Tribal Rights
 - D. Rights of Minorities

33. Article 356 of the Indian Constitution is related to which of the following?
- A. Proclamation of Emergency
 - B. President's Rule
 - C. Internal Emergency
 - D. National Emergency
34. Which of the following was added in the 42nd Constitutional Amendment of the Indian Constitution?
- A. Reservation policy for the Other Backward Classes
 - B. Directive Principles of the State Policy
 - C. Fundamental Duties
 - D. Panchayati Raj
35. Which of the following is not true about the Residuary List of the Indian constitution?
- A. Only the Centre can make laws.
 - B. Only the State can make laws.
 - C. Both Centre and State make laws.
 - D. The President can make laws.
36. 'Right to Privacy' has been declared as a Fundamental Right by the Supreme Court of India. This is inherent to which of the following Article of the constitution?
- A. 20
 - B. 21
 - C. 23
 - D. 22
37. The earliest coins, known as the punch-marked coins, were made largely of _____.
- A. Lead
 - B. Silver
 - C. Copper
 - D. Gold
38. The Mughal Emperor who was an excellent connoisseur of paintings was _____.
- A. Akbar
 - B. Jahangir
 - C. Shah Jahan
 - D. Aurangzeb

39. Thomas Roe was sent as the British Ambassador to the Court of _____.

- A. Akbar
- B. Jahangir
- C. Shah Jahan
- D. Aurangzeb

40. Which of the following is not a land reform introduced by British India?

- A. Doctrine of Lapse
- B. Permanent Settlement
- C. Ryotwari System
- D. Mahalwari System

41. Match the following:

- | | |
|-------------------------------|--------------------------------|
| i. Dandi March | a. Quit India Movement |
| ii. Cripps Mission | b. Non-Cooperation Movement |
| iii. Chauri Chaura Incident | c. Civil Disobedience Movement |
| iv. Jallianwala Bagh Massacre | d. Rowlatt Act |

- A. i (c); ii (a); iii (b); iv (d)
- B. i (c); ii (b); iii (a); iv (d)
- C. i (d); ii (a); iii (b); iv (c)
- D. i (d); ii (b); iii (a); iv (c)

42. Consider the following statements about Sophia, the humanoid robot

1. Is a citizen of Saudi Arabia
2. Has been developed by Hanson Robotics

Which of the above statement/s is/are true?

- A. 1 only
- B. 2 only
- C. Both 1 and 2
- D. Neither 1 nor 2

43. Which of the following is the first Internet search engine?

- A. Google
- B. Archie
- C. Yahoo
- D. Altavista

44. Blu-ray and Bluetooth _____.

- A. have the same functions.
- B. use the same technology.
- C. are fundamentally different.
- D. are both used for data storage.

45. *.gif is an extension of _____.

- A. Video file
- B. Audio file
- C. Word file
- D. Image file

46. Which of the following is not a form of social stratification?

- A. Class
- B. Religion
- C. Caste
- D. Gender

47. Consider two trucks of the same make having equal weights. One of the trucks is loaded with 2000 kg of iron ore while the other truck is empty. Assuming that these two trucks are running parallel at the same speed, if both the truck drivers apply breaks with the same force simultaneously, which of the following statements will be true for their halt?

- A. Both trucks will travel equal distance before stopping.
- B. The empty truck will stop earlier.
- C. The loaded truck will stop earlier.
- D. Data insufficient as the fuel is unknown.

48. In terms of the increasing level of acidity, which of the following option has been correctly sequenced.

- A. Lemon, Pomegranate, Mango
- B. Mango, Pomegranate, Lemon
- C. Pomegranate, Mango, Lemon
- D. Mango, Lemon, Pomegranate

49. Which of the following drink contains clinically proven anti-cancerous property?

- A. Coffee
- B. Milk
- C. Tea

D. Beer

50. To combat air pollution the efficacy of anti-smog guns was tested in Anand Vihar, Delhi. Which of the following ingredient is used in an anti-smog gun?

- A. Water
- B. Dry ice
- C. Liquid nitrogen
- D. Liquid CO₂

51. Air quality, measured by Air Quality Index (AQI), has a good quality air range between _____.

- A. 0-50
- B. 0-100
- C. 0-200
- D. 0-500

52. A colour blind person is one who _____.

- A. cannot identify colours
- B. cannot identify secondary colours
- C. cannot distinguish only between red and green colour
- D. cannot distinguish only between red and yellow colour

53. Permanent Hair straightening technology uses _____.

- A. hot air only
- B. hot iron rod
- C. protein serum and hot air
- D. lipid solution and hot air

54. Social Innovation refers to _____.

- A. Novel solution to a social problem that is more effective, efficient and sustainable than the existing solutions.
- B. A new solution to social problems provided by the governmental agencies for the development of an area.
- C. Using latest technology to replace the existing solution of a social problem.
- D. A solution to a social problem brought about by entrepreneurs to facilitate better marketing.

55. Which of the following was setup to discuss, analyse and implement strategies for inclusive innovation in India and prepare a Roadmap for Innovation 2010-2020?

- A. Make in India
- B. Startup India
- C. National Innovation Council
- D. Smart India Hackathon

56. Which one of the following is not an element of art?

- A. Line
- B. Colour
- C. Photograph
- D. Value

57. Which of the following is not correctly matched?

- A. Pablo Picasso – Cubism
- B. Leonardo Da Vinci – The Last Supper
- C. Tyeb Mehta – Architectural Art
- D. S H Raza – Bindu Art

58. Choose the correct sequence of Grand Slams as per a calendar year.

- A. Australian Open – French Open – Wimbledon Open – US Open
- B. Australian Open – Wimbledon Open – French Open – US Open
- C. French Open – Australian Open – Wimbledon Open – US Open
- D. Wimbledon Open – Australian Open – French Open – US Open

59. The Hindi feature film 'Newton' dealt with the issue of _____.

- A. Science and technology
- B. Social networking
- C. Challenges faced in conducting elections in disturbed areas
- D. Life of Sir Issac Newton

60. Rohingya crisis happened in _____.

- A. Maldives
- B. Myanmar
- C. Tibet
- D. Bhutan

61. Which of the following data storage system can provide the maximum storage capacity?

- A. Solid State Device
- B. Magnetic Tapes System
- C. Hard Drives
- D. DNA Digital Data Storage System

62. Read the following statements:

- i. Jallikattu is a tradition practiced to worship cattle stock.
- ii. Kambala is an annual bull race held in Karnataka.

Which of the above statement/s is/are correct?

- A. i only
- B. ii only
- C. Both i and ii
- D. Neither i nor ii

63. Which of the following is the correct sequence according to Islamic Calendar?

- A. Ramzan - Eidul Fitr - Eidul Adha
- B. Ramzan - Eidul Adha - Eidul Fitr
- C. Eidul Adha - Ramzan - Eidul Fitr
- D. Eidul Fitr - Ramzan - Eidul Adha

64. Good Friday is a festival commemorating the _____.

- A. Crucification of Jesus Christ
- B. Resurrection of Jesus Christ
- C. Baptism of Jesus Christ
- D. Birth of Jesus Christ

65. Which of the following tribal community practices polyandry?

- A. Brokpa
- B. Ho
- C. Lotha
- D. Konyak

66. Match the following instruments with their patrons?

- | | |
|------------------------------|---------------|
| i. Tetseo sisters | a. Rudraveena |
| ii. Akbar Khan | b. Pakhawaj |
| iii. Pt. Ravishankar Upadhya | c. Tati |
| iv. Shiv Kumar Sharma | d. Pena |
| | e. Santoor |

- A. i (e); ii (c); iii (b); iv (d)

- B. i (c); ii (a); iii (b); iv (e)
- C. i (a); ii (b); iii (c); iv (d)
- D. i (b); ii (d); iii (e); iv (c)

67. Which of the following is not correct?

- A. Aghil Pass connects Ladakh with Tibet.
- B. Shipki La is through the Satluj gorge.
- C. Rohtang Pass lies in Himachal Pradesh.
- D. Zojila connects Srinagar with Ladakh.

68. Alaknanda and Mandakini make a confluence at _____.

- A. Dev Prayag
- B. Karan Prayag
- C. Rudra Prayag
- D. Vishnu Prayag

69. What is the time difference between longitudes?

- A. 5 minutes
- B. 5 minutes 20 seconds
- C. 4 minutes
- D. 4 minutes 20 seconds

70. Which of the following factors influences the mechanism of Indian weather?

- i. The shifting in the position of ITCZ
- ii. El-Nino
- iii. Jet Streams

- A. i only
- B. i and ii only
- C. i, ii and iii
- D. ii and iii

71. Which of the following is not a World Heritage Site under UNESCO's World Heritage Convention list?

- A. Elephanta Caves
- B. Ajanta Caves
- C. Jantar Mantar, Jaipur
- D. Jantar Mantar, Delhi

72. As per the global Multidimensional Poverty Index (MPI), which of the following is not a component for calculating Human Poverty Index?

- A. Health
- B. Education
- C. Living Standards
- D. Life Expectancy

73. In the definition of GDP, “market value” refers to

- A. valuing production in production units.
- B. not counting intermediate products.
- C. valuing production according to the market price.
- D. valuing production according to the public opinion.

74. Which of the following cities of India are taken into consideration while calculating the ‘ease of doing business index’?

- A. Mumbai only
- B. Delhi and Mumbai only
- C. Mumbai and Ahmedabad
- D. Delhi only

75. Shetkari Bazar, a concept of direct marketing by producer (farmer) to consumers is practiced in _____.

- A. Gujarat
- B. Maharashtra
- C. Haryana
- D. Punjab

LANGUAGE
Q.No. 76 - 100
English Language

76. Mary: John has become calm since he started meditation.

Nita: Not possible. Keeping quite is the reason for his calmness.

Mary's statement reflects her belief that _____.

- A. All people who are not calm should meditate.
- B. Meditation tends to make a person calm.
- C. John was a talkative person who was also not calm.
- D. John would not have been meditating had he been calm.

77. Select the odd one from the following words.

- A. Pithy
- B. Laconic
- C. Ingenuity
- D. Forceful

78.

(a) He has told me (b) that he saw my uncle (c) at the exhibition (d) on last Friday

Indicate the parts of the sentence that contains errors.

- A. a & b
- B. b & d
- C. a & d
- D. a & c

79. Nobody answered it, _____?

- A. did he
- B. didn't
- C. did they
- D. didn't they

80. The meaning of the idiom *gall and wormwood* is

- A. Flame with anger
- B. Feelings of bitterness and resentment
- C. Boil with emotions
- D. Feelings of disappointment and dejection

81. The meaning of the idiom, *to a nicety* is
- A. Excellent
 - B. Exactly
 - C. Pleasant
 - D. Delicate
82. Find the correct sequence for the sentence given below.
- 1. had
 - 2. of
 - 3. we
 - 4. him
 - 5. heard
- A. 24315
 - B. 31524
 - C. 13524
 - D. 23135
83. His downfall was brought about by *his powerful desire*.
Replace the italicized words by _____
- A. his intense desire.
 - B. his desire for power.
 - C. his fatal desire.
 - D. no improvement.

Passage – 1

Parents can play a vital role in shaping children's attitudes to television. Studies have shown that in families where parents watch television with their children and explain what is happening on the screen and draw the distinction between real and fictionalized events, children learn more positive information from TV than those children who are left to negotiate television and its messages alone. Sharing television with their children gives parents the opportunity to make them aware of how TV programming comes into existence and to explain that there are people and real faces behind the screen like puppeteers holding the strings of marionettes.

Another area of concern is the nature of a child's exposure to the media. Studies confirm the fact that children watch a great deal of television, particularly Hindi films and adult programming. In this respect, action must be taken at different levels; first the entire programme structure of Doordarshan's channels should be overhauled so that schedules include good quality children's TV programmes and that children

prime time is free of retrograde adult programming. Second is parental intervention. Parents should be careful not to employ the TV set as a baby-sitter for their children. For a start, parents should discourage watching TV during mealtimes.

84. To ensure appropriate television viewing, parents should _____.

- A. watch television with their children
- B. choose the content for the children
- C. discourage watching TV during mealtimes
- D. give rational appraisal of the content being watched

85. What could be an appropriate title for the above given passage?

- A. Parental Responsibility of TV Watching among Children
- B. Negative Content of Television Programme
- C. Impact of Television on Children
- D. Managing children's watching TV

Passage 2

The great advantage of early rising is the good start it gives us in our day's work. The early riser has done a large amount of hard work before other men have got out of bed. In the early morning, the mind is fresh and there are few sounds or other distractions so that work done at that time is generally well done. In many cases, the early riser also finds time to take some exercise in the fresh morning air, and this exercise supplies him with a fund of energy that will last until evening.

86. Which among the following is the most logical corollary to the above passage?

- A. Hard working man wakes up early in the morning.
- B. Working in the morning hours ensures good work.
- C. Exercising in the morning gives energy.
- D. Healthy habits ensure healthy lifestyle.

Passage 3

The Voice has to be listened to, not only on account of its form but for the matter which it delivered. It gave a message to the country that it needed greatly. It brought to the common people a realization of their duty to concern themselves with their affairs. The common people were made to take an interest in the manner in which they were governed in the taxes they paid in the return they got from those taxes. This interest in public affairs – politics as you may call it – was to be the concern no longer

of the highly educated few of the many – the poor, the propertyless, the working men in town and country. Politics was not to be the concern of a small aristocracy of intellect or property of the masses. And with the change in the subjects of politics had busied itself mainly with the machinery of Government towards making its personnel more and more native, with proposals for a better distribution of political power, with protests against the sins of omissions and of commissions of the administration. This Voice switched politics on to concern for the needs of the common people. The improvement of the lot of the poor was to be the main concern of politics and the politician. The improvement, especially of the lives of the people of the neglected villages, was to be placed before Governments and political organizations as the goal of all political endeavor. The raising of the standard of living of the people of the villages, the finding of subsidiary occupations which would give the agricultural poor work for their enforced leisure during the off season, an addition to their exiguous income, the improvement of the housing of the poor, the sanitation of the villages – these were to be the objectives to be kept in mind.

There was especially a class of the poor for which that compassionate Voice pleaded and protested – the so-called depressed class, the outcasts of Hindu society. The denial of elementary human rights to this class of people is considered the greatest blot on Hindu society and history. It raised itself in passionate protest against the age-old wrongs of this class and forced those that listened to it to endeavor to remove the most outrageous of them like untouchability. It caused a revolution in Hindu religious practice by having Hindu temples thrown open to these people. It made the care of them a religious duty of the Hindus by re-naming them Harijan.

Mr. Ruthnasami

87. The Voice is

- A. Pt. Jawaharlal Nehru
- B. Raja Ram Mohan Roy
- C. Ruthnasami
- D. Mahatma Gandhi

88. The Voice had to be listened to because _____

- A. it gave an inspiring speech.
- B. it gave us ideas on how to do politics.
- C. it gave a message of importance.
- D. it made people aware of untouchability.

89. Which of the following is not an objective of the Government or political organization?

- A. Improving the living conditions of the poor people
- B. Providing alternative opportunities for better sustenance

- C. Clean environment
- D. Providing housing for the urban people

90. According to the Voice, the greatest blot on Hindu society and history was

- A. Poor people not receiving special attention.
- B. Poor living standard of people living in the villages
- C. Denial of human rights to the depressed class.
- D. Not allowing the Harijans to enter temples.

91. The main concern of politics and politicians should be _____

- A. to ensure that people pay taxes.
- B. to give jobs to the people.
- C. to improve the living conditions of the poor.
- D. to ensure the Government implements policies well.

92. The *sins of omission and of commission* has been committed by _____.

- A. The poor people
- B. The Government
- C. Politics
- D. The Voice

Passage 4

You seemed at first to take no notice of your school friends, or rather to set yourself against them as they were strangers to you. They knew as little of you as you did of them; so that this would have been reason for their keeping aloof from you as well, which you would have felt as a hardship. Learn never to conceive a prejudice against other because you know nothing of them. It is bad reasoning, and makes enemies of half the world. Do not think ill of them till they behave ill to you; and then strive to avoid the faults when you see in them. This will disarm their hostility sooner than pique or resentment or complaint. I thought you were disposed to criticize the dress of some of the boys as not as good as your own. Never despise anyone for anything that he cannot help – least of all, for his poverty. I would wish you to keep up appearances yourself as a defence against the idle sneers of the world, but I would not have you value yourself upon them. I hope you will neither be the dupe nor victim of vulgar prejudices. Instead of saying above “Never despise anyone for anything that he cannot help,” I might have said, “Never despise anyone at all”; for contempt implies a triumph over and pleasure in the ill of another.

You have hitherto been a spoilt child, and have been used to have your own way a good deal, both in the house and among your playfellows, with whom you were too fond of being a leader; but you have good nature and good sense, and will get the better of this time. You have now got among other boys who are your equals, or bigger and stronger than yourself and who have something else to attend to besides humoring your whims and fancies. But the first lesson to learn is that there are people in the world besides yourself. True equality is the only true morality or wisdom.

William Hazlitt

93. This kind of writing is called _____.
- A. Speech
 - B. Diary
 - C. Letter
 - D. Sermon
94. This letter is written by a _____ to a _____.
- A. father, son
 - B. mentor, student
 - C. friend, friend
 - D. sister, brother
95. According to the author, one should not harbor a prejudice against others because _____
- A. It is bad reasoning.
 - B. One should not make assumptions before knowing them fully.
 - C. They are strangers.
 - D. They may also behave ill later.
96. One of the following is not an advice given by the writer to reduce the hostility of strangers.
- A. Not conceive a prejudice against them.
 - B. Acknowledge their faults.
 - C. Not to despise anyone for their poverty.
 - D. Not to judge according to their appearances.
97. "Contempt implies a triumph over and pleasure in the ill of another." What is implied by this statement?
- A. Celebrating or feeling happy over other's misfortunes.
 - B. Ignoring mistakes made by others.

- C. Not despising anyone at all.
- D. Settling differences amicably with them.

98. What instruction is being given when the writer uses the words, “*to be the dupe or victim of vulgar prejudices.*”

- A. To keep up a false appearance.
- B. To behave like equals.
- C. To avoid being an oppressor or tolerate negative ideas of others.
- D. To have good nature and sense.

Passage 5

The concept of 'creative society' refers to a phase of development of a society in which a large number of potential contradictions become articulate and active. This is most evident when oppressed social groups get politically mobilized and demand their rights. The upsurge of the peasants and tribals, the movements for regional autonomy and self-determination, the environmental movements, and the women's movements in the developing countries are signs of emergence of creative society in contemporary times. The forms of social movements and their intensity may vary from country to country and place to place within a country. But the very presence of movements for social transformation in various spheres of a society indicates the emergence of a creative society in a country.

99. The term ‘*creative society*’ implies

- A. A society where social inequalities is a norm.
- B. A society where social movements take place frequently.
- C. A society where art and literary writings are prevalent.
- D. A society where disadvantaged groups of the society become aware of their rights & potential.

100. Consider the following statements.

1. Social movements are essential for a creative society.
2. Contradiction and conflicts will always lead to creative society.

Which of the statement/s given above is/are correct?

- A. 1 only
- B. 2 only
- C. Both 1 & 2
- D. Neither 1 nor 2

गद्यांश-1

तम्बाकू उत्पाद पूर्ण रूप से या आंशिक रूप से तम्बाकू के पत्तों से बनते हैं, जिनका इस्तेमाल धूम्रपान, चूसने, चबाने या सूंघने के लिए किया जाता है। सभी में अत्यधिक व्यसनकारी सामग्री निकोटिन होती है।

भारत में तम्बाकू की शुरुआत पुर्तगाली व्यापारियों ने 1600 ईसवी में की थी। उस दौरान इसका इस्तेमाल और उत्पादन इतना हुआ कि भारत आज विश्व का दूसरा सबसे बड़ा तम्बाकू का उत्पादक बन गया है। इसकी शुरुआत के तुरंत बाद यह भारत में विनिमय व्यापार की एक मूल्यवान सामग्री बन गया। पुर्तगाली व्यापार के बढ़ने के साथ-साथ तम्बाकू अफ्रीका से होकर भारत, मलेशिया, जापान और चीन तक फैल गया। इस अवधि के दौरान, धूम्रपान की आदत दक्षिण एशिया के विभिन्न देशों में फैल गयी। वास्तव में पुर्तगाली उपनिवेशों के हर घर में धूम्रपान करने और तम्बाकू चबाने की एक नई आदत शुरू हुई।

ग्लोबल एडल्ट टोबैको सर्वे ऑफ़ इंडिया की एक रिपोर्ट के अनुसार, खैनी सबसे अधिक इस्तेमाल होने वाला धूम्रयुक्त तम्बाकू उत्पाद है। दूसरा स्थान गुटखे का है। भारत में पान में तम्बाकू पान मसाला के साथ तम्बाकू, गुल, मावा मिशरी, बज्जर, गुडाखु आदि (जिसे कि दंत मंजन की तरह इस्तेमाल किया जाता है), के रूप में भी धूम्रयुक्त तम्बाकू का सेवन होता है। साक्ष्यों से सामने आया है कि धूम्रयुक्त तम्बाकू में 3000 से अधिक मिश्रित पदार्थ होते हैं, जिसमें से 29 ऐसे हैं, जिनसे कैंसर होने का डर होता है।

धूम्रपान के हानिकारक प्रभाव धूम्रपान करने वाले के साथ ही समाप्त नहीं होते। वयस्क और 3-11 साल के बच्चे धूम्रपान के धुएं का शिकार होते हैं। इसका थोड़ा-सा प्रभाव भी हानिकारक होता है, क्योंकि धूम्रपान नहीं करने वाले व्यक्ति के शरीर में भी तम्बाकू के धुएं के कारण धूम्रपान करने वाले व्यक्तियों की तरह शरीर में कई जहर जाते हैं। इसके कारण इस धुएं के शिकार लोगों को हृदय रोग, फेफड़ों का कैंसर तथा बच्चों को गंभीर दमे का दौरा, सांस की बीमारी, कानों में समस्या सहित कई बीमारियां हो जाती हैं। हर साल धूम्रपान के धुएं का शिकार होने वाले लोग फेफड़ों के कैंसर, हृदय रोग आदि से मर जाते हैं और 18 महीने से कम उम्र वाले बच्चे श्वास संबंधी गंभीर बीमारियों का शिकार हो जाते हैं। ग्लोबल एडल्ट टोबैको सर्वे (गोट्स) इंडिया की रिपोर्ट-2010 के अनुसार भारत में 32.9 प्रतिशत पुरुष और 18.4 प्रतिशत महिलाएं धूम्रयुक्त तंबाकू का सेवन करते हैं। कुल 26 प्रतिशत वयस्क आबादी धूम्रयुक्त तम्बाकू का सेवन करती है। ग्लोबल यूथ टोबैको सर्वे (जीवाईटीएस) इंडिया, 2009 में सामने

आया था कि 12.5 प्रतिशत युवा (लड़के-16.2 प्रतिशत, लड़कियाँ-7.2 प्रतिशत) सिगरेट के अलावा तम्बाकू उत्पादों का इस्तेमाल करते हैं।

तम्बाकू की कीमत बढ़ाने से इसका सेवन घट सकता है। यह तम्बाकू के इस्तेमाल को रोकने और नियंत्रित करने के लिए सबसे प्रभावी रणनीति साबित हुई है। विशेष रूप से सिगरेट के दाम बढ़ाने से युवाओं और वयस्कों में तम्बाकू के सेवन में कमी आएगी और सिगरेट पर उत्पाद कर बढ़ाने से देश के स्वास्थ्य में मजबूत दीर्घकालिक सुधार आएगा। यह अनुमान लगाया गया है कि सिगरेट की कीमतों में 10 प्रतिशत तक की बढ़ोत्तरी से लगभग 4 प्रतिशत वयस्कों, विशेष रूप से युवाओं और कम आय वाले लोगों में इसका सेवन घट सकता है।

76. कौन-सा कथन सत्य है?

1. भारत, तम्बाकू का दुनिया में सबसे बड़ा बाजार है और यह तम्बाकू सेवन में तीसरे स्थान पर है।
2. ग्लोबल एडल्ट टोबैको सर्वे इंडिया रिपोर्ट के अनुसार खैनी सबसे अधिक इस्तेमाल होने वाला धूम्रपान तम्बाकू उत्पाद है।
 - A. केवल 1
 - B. केवल 2
 - C. न तो 1 और ही 2
 - D. 2 और 3

77. भारत में तम्बाकू की शुरुआत किस देश के व्यापारियों ने की?

- A. फ्रांस
- B. अमेरिका
- C. पुर्तगाल
- D. हॉलैंड

78. तम्बाकू के सेवन से सबसे ज्यादा रोग कौन-सा होता है?

- A. एड्स
- B. डायबिटीज
- C. कैंसर
- D. टीबी

गद्यांश-2

भारत में खेलों के सामने जो आधारभूत चुनौती है, वह है-इन्हें पाठ्यक्रम से अतिरिक्त गतिविधि के रूप में समझा जाना। प्रायः विद्यालयों में शिक्षा के दबाव के कारण खेलकूद को दैनिक क्रिया-कलाप से अलग कर दिया जाता है।

इसके अलावा विद्यालयों का समय और उसके बाद ट्यूशन कक्षाओं के कारण बच्चों के पास मनोरंजन के लिए खेलने का कोई वक्त बचता ही नहीं तो उसे पेशे के रूप में अपनाने की बात तो काफी दूर की कौड़ी है। इस तरह प्रारंभिक अवस्था में ही खेलों में रुचि की बलि चढ़ जाती है।

दूसरे, आमतौर पर यह माना जाता है कि खेलों में कैरियर बड़ा अनिश्चित होता है और उनमें अच्छे अवसर नहीं मिलते। इसलिए बच्चों की पढ़ाई पर ध्यान देने का दबाव डाला जाता है, भले ही खेलों में उसकी रुचि हो या उसमें जन्मजात प्रतिभा हो, ताकि उसके जीवन में स्थायित्व सुनिश्चित किया जा सके।

तीसरे, खेलों में भेदभाव काफी है और सीढ़ियां बहुत चढ़नी पड़ती हैं। बच्चे शुरू से ही क्रिकेट, फुटबॉल और टेनिस जैसे खेलों के प्रचार और शानोशौकत से अभिभूत होते हैं। इन खेलों का मीडिया में व्यापक कवरेज और उनके साथ जुड़े नाम और प्रसिद्धि, ताइक्वॉंडो, खो-खो या तीरंदाजी जैसे अन्य खेलों को पीछे छोड़ देते हैं।

चौथे, जिलों और उप-नगरीय खेलों में खेल परिसरों और अकादमियों की कमी के कारण बच्चों के लिए आगे बढ़ने की समस्या पैदा हो जाती है। खेल क्लब और अकादमियाँ मुख्यतः महानगरों में ही होती हैं।

पाँचवें, खेलों में प्रशिक्षण के लिए भारी निवेश की आवश्यकता होती है। न केवल अकादमी में प्रवेश पाने के लिए भारी खर्च करना होता है, वरन् खेल सामग्री, पोशाक और यहाँ तक कि पौष्टिक आहार के लिए भी भारी खर्च की जरूरत होती है।

आम तौर पे भारत में खेलों की उपेक्षा की जाती रही है और भविष्य में शायद ही इसे पेशे के रूप में अपनाया जाये।

79. गद्यांश की केन्द्रीय विषय-वस्तु है:

- A. खेल संस्कृति का अभाव
- B. खेल संस्कृति का विकास
- C. खेलों के प्रति भेदभाव पूर्ण रवैया
- D. शिक्षा का दबाव

80. भारत में खेलों को न अपनाये जाने के निम्न में से कौन-कौन से कारण हैं?

1. खेलों में करियर की अनिश्चितता
2. खेलों में भेदभावपूर्ण रवैया
3. खेलों के प्रशिक्षण हेतु भारी निवेश
4. जिले व उप-नगरीय क्षेत्रों में खेल परिसरों व अकादमियों की अधिकता

- A. 1, 2, 4
- B. 1, 2, 3
- C. 2, 3, 4
- D. सभी

81. क्रिकेट, फुटबॉल जैसे खेलों में रुचि होने के कारणों में से असत्य का चयन करें

- A. शानशौकत होना
- B. आसान खेल होना
- C. धन की अधिकता
- D. सामाजिक प्रतिष्ठा का होना

गद्यांश-3

महिला सशक्तिकरण में आर्थिक स्वावलंबन महत्वपूर्ण प्रेरक का कार्य करता है। इसी के लिए ग्राम संघों में 'महिला बचत कोष' की स्थापना की गई है।

अपने सीमित साधनों के बावजूद महिलाएँ अपनी छोटी-छोटी बचतों से इस कोष का निर्माण करती हैं तथा आवश्यकता पड़ने पर इस कोष से ऋण प्राप्त कर अपनी आर्थिक गतिविधियाँ भी चलाती हैं। ये संघ सामूहिक रूप से उद्यम कर अपने कोष की पूंजी वृद्धि का कार्य भी करते हैं। उदाहरण के लिए, नैनीताल जिले के कई ग्राम संघों ने कोष की पूंजी से टैन्ट हाउस का सामान खरीदा है जिसे समारोहों में किराये पर देकर वे न सिर्फ अपनी पूंजी में वृद्धि करते हैं बल्कि इससे महिलाओं की उद्यमिता क्षमता का विकास भी होता है।

वास्तविकता तो यह है कि ग्रामीण महिलाओं की भलाई के लिए सरकार तथा गैर-सरकारी संगठनों द्वारा भी बहुत सारी योजनाएँ चलाई जा रही हैं। परन्तु जानकारी के अभाव या क्रियान्वयन की कमजोरी के कारण सम्बन्धित सुविधा सामान्य ग्रामीण महिला तक नहीं पहुँच पाती है। यहीं महिला समाख्या जैसे संगठन उपयोगी व सार्थक भूमिका का निर्वाह कर सकते हैं क्योंकि उनकी

ग्रामीण महिलाओं तक सीधी पहुँच है तथा वे महिला सहभागिता के माध्यम से महिला विकास की बात करते हैं। महिला सामाख्या से जुड़े नैनीताल जनपद के धारी, रामगढ़, बेतालघाट व ओखलकाण्डा ब्लॉक के विभिन्न गाँवों की महिलाओं से प्रत्यक्ष वार्तालाप व उनकी गतिविधियों के अवलोकन से ग्रामीण महिलाओं के सशक्तिकरण में महिला सामाख्या का स्पष्ट प्रभाव दिखाई देता है। वे मंच पर आकर आत्मविश्वास से अपनी बात कहती हैं, उनमें से कई कक्षा 5 व कक्षा 8 की परीक्षा उत्तीर्ण कर चुकी हैं; अब पंचायत प्रतिनिधि के रूप में वे सक्रिय भूमिका का निर्वाह कर रही हैं।

अपनी अदालतों का सफलतापूर्वक संचालन कर अपने विधिक कर्तव्यों को भी पूरा कर रही हैं। वे महिला शिक्षा व स्वास्थ्य के लिए कार्य करने के साथ-साथ आर्थिक कोष का निर्माण कर सामूहिक उद्यमिता से उस कोष में वृद्धि भी कर रही है, और यह सब हो रहा है महिला सामाख्या से उनके जुड़ाव के कारण।

यदि वर्तमान में महिलाओं के हित की बात की जाये तो वह कल्याण का नहीं, सशक्तिकरण का विषय होगा।

82. गद्यांश की केन्द्रीय विषय-वस्तु है:

- A. आर्थिक स्वावलंबन
- B. महिला सशक्तिकरण के माध्यम से आर्थिक स्वावलंबन
- C. आर्थिक स्वावलंबन द्वारा महिला सशक्तिकरण
- D. महिला सशक्तिकरण

83. महिला बचत कोष जो महिला सामाख्या द्वारा बनाया गया है, उसमें धन कहाँ से आता है?

- A. केन्द्र सरकार द्वारा
- B. स्वयं की छोटी-छोटी बचत व पंचायती राज द्वारा
- C. स्वयं की छोटी-छोटी बचत व राज्य सरकार द्वारा
- D. उपरोक्त में से कोई नहीं

84. आर्थिक कोष में वृद्धि _____ उद्यमिता के द्वारा कर रही है:

- A. स्वयं की उद्यमिता
- B. सरकार व स्वयं की उद्यमिता
- C. सरकार व सामूहिक उद्यमिता
- D. सामूहिक उद्यमिता

गद्यांश-4

‘गिल्ली डंडा’ शीर्षक से लिखी गई प्रेमचंद की कहानी में खेल के अंदरूनी भावनात्मक दृश्य को उकेरा गया है।

इस कहानी में खेल की सच्ची भावना क्या हो, हार या जीत के बाद खिलाड़ी का बर्ताव कैसा हो आदि पर प्रेमचंद ने बड़ी ही गंभीरता से चर्चा की है। प्रेमचंद लिखते हैं, जीत की भावना में खिलाड़ी भूल जाता है कि हारने वाला भी उस खेल में सहभागी था। खेल में एक की जीत और दूसरे की हार तो तय है। जब तक एक हारेगा नहीं तब तक दूसरे की जीत कैसे हो सकती है? प्रेमचंद आगाह करते हैं कि खेल में जो जीत के बाद लापरवाह हो जाते हैं, इस गुमान में कि मैं तो विजेता हूँ, मुझे कोई पछाड़ नहीं सकता और अभ्यास छोड़ देते हैं ऐसे दंभी खिलाड़ी को धोबी पाट देने वाले बहुत जल्द पैदा हो जाते हैं।

खास कर जिसने हार का सामना किया हो, हार का मुँह देखने वाले खिलाड़ी अपने जान-प्राण झाँक कर अभ्यास में लग जाते हैं ताकि अगली बार मज़बूत टक्कर दे सके। दिल में हार से उपजी प्रतिशोध की भावना सुलग रही होती है, यही आग जीत के जश्न में डूबे एक खिलाड़ी को आँधे मुंह पटकती है तो दूसरे को जीत का की श्रीमाल पहनाती है।

85. गद्यांश की केन्द्रीय विषय-वस्तु है:

- A. हार जीत का द्वंद्व
- B. भावनात्मक रूप से हार जीत
- C. खेल में सहभागिता
- D. खेल के भावनात्मक पहलू में हार जीत का पहलू

86. विजयी खिलाड़ी को कौन-सी बात अत्यधिक प्रभावित कर हार की ओर अग्रसर करती है?

- A. विजय का गुमान हो जाना
- B. अभ्यास छोड़ देना
- C. भौतिकता में डूब जाना
- D. श्रेष्ठता की भावना उत्पन्न होना

गद्यांश-5

यह ठीक है कि संगीत का ध्वनि-आकर्षण एक सक्षम तथा आदिकालीन शक्ति है, किंतु आपको अपनी रुचि को जरूरत से ज्यादा इस ओर नहीं जाने देना चाहिए। संगीत में ऐन्द्रीय धरातल एक महत्वपूर्ण धरातल है, बहुत ही महत्वपूर्ण, किंतु यह कोई पूरा विवरण नहीं है।

ऐन्द्रीय धरातल के संबंध में आगे और विषयान्तर करने की जरूरत नहीं है। प्रत्येक साधारण व्यक्ति के लिए इसका आकर्षण स्वयंसिद्ध है। लेकिन इसमें सवाल विभिन्न संगीतकारों द्वारा प्रयोग में लाई जाने वाली विभिन्न प्रकार की ध्वनियों के प्रति अपेक्षाकृत अधिक संवेदनशील बनने का है। क्या सभी संगीतकार उन्हीं ध्वनियों का एक ही तरीके से प्रयोग नहीं करें ? यह मत समझिए कि संगीत का मूल्य इसके ऐन्द्रीय आकर्षण के तुल्य होता है या यह कि सुन्दरतम ध्वनि वाले संगीत की रचना महानतम संगीतकार द्वारा की जाती है। मूल बिन्दु यह है कि ध्वनि तत्व प्रत्येक संगीतकार के साथ बदल जाता है, कि उसके ध्वनि रूपों का प्रयोग उसकी शैली का एक अभिन्न अंग होता है और सुनते समय इस बात को अवश्य ध्यान में रखा जाना चाहिए। अतः पाठक देख सकता है कि संगीत सुनने के इस प्राथमिक धरातल पर भी अपेक्षाकृत अधिक सचेत दृष्टिकोण मूल्यवान होता है।

द्वितीय धरातल जिस पर संगीत टिका हुआ है, उसे मैंने अभिव्यंजक धरातल कहा है। यहाँ हम तुरंत एक विवादास्पद भूमि पर पदार्पण कर जाते हैं। संगीत के अभिव्यंजना पक्ष के विषय में जब भी कोई चर्चा होती है उस समय संगीतकारों का उससे बच निकलने का एक अपना तरीका होता है। क्या स्ट्राविंस्की ने स्वयं इस बात की घोषणा की है कि उसका संगीत एक 'वस्तु' है – एक ऐसी चीज है, जिसका अपना निजी जीवन है और इसके शुद्ध संगीतमय अस्तित्व से भिन्न उसका और कोई अर्थ नहीं है? स्ट्राविंस्की का यह अटल रवैया इस के कारण हो सकता है कि अनेक लोगों ने उनकी रचनाओं का भिन्न-भिन्न अर्थ लगाने की कोशिश की है। ईश्वर जानता है, निश्चित रूप से, अंतिम रूप से यह कहना बहुत ही कठिन है कि संगीत की किसी रचना का क्या अर्थ है, ताकि आपके स्पष्टीकरण से हर कोई संतुष्ट हो जाए। लेकिन इसके कारण संगीत को 'अभिव्यंजक' होने के अधिकार से वंचित करने के बिल्कुल उलटे किनारे पर नहीं पहुँचा जाना चाहिए।

मेरा निजी विश्वास यह है कि, सभी प्रकार के संगीत में अभिव्यंजना शामिल होती है, किसी में ज्यादा, किसी में कम, लेकिन सारे संगीत में संगीत ध्वनियों के पीछे कतिपय अर्थ होता है और संगीत ध्वनियों के पीछे वह अर्थ आखिरकार इस बात को संस्थापित करता है कि वह रचना क्या कह रही है, वह रचना किसके विषय में है। इस सारी समस्या का वर्णन केवल यह कहकर किया जा सकता है कि क्या संगीत का कोई अर्थ है? इस प्रश्न का मेरा उत्तर होगा, 'हां' और 'क्या आप बहुत-से शब्दों में बता सकते हैं, वह अर्थ क्या है?' इस प्रश्न का मेरा उत्तर होगा, 'नहीं'। इसमें यही कठिनाई है।

- A. बौद्धिक आकर्षण होता है
B. अप्रतिकार्य आकर्षण होता है
C. नैतिक आकर्षण होता है
D. ऐन्द्रीय आकर्षण होता है
88. निम्नलिखित में कौन-सा “आपकी रुचि को जरूरत से ज्यादा इस ओर जाने देना चाहिए” के अर्थ के काफी करीब है?
- A. आपका अधिकांश समय इसी में लगाने देना
B. किसी भी अन्य चीज में आपकी रुचि न होने देना
C. आपको इसमें बहुत अधिक रुचि लेने देना
D. इसके परिणामस्वरूप आपकी रुचि उत्साहहीन होने देना
89. लेखक के अनुसार निम्नलिखित दो धरातल ऐसे हो सकते हैं, जिन पर संगीत टिका हुआ है:
- A. ध्वनि तथा आकर्षण
B. अभिव्यंजना तथा अर्थ
C. ध्वनि तथा संवेदना
D. ध्वनि तथा अभिव्यंजना
90. स्ट्राविंस्की का कहना है कि, “संगीत का अपने निजी शुद्ध संगीतमय अस्तित्व के अतिरिक्त और कोई अर्थ नहीं है,” क्योंकि:
- A. विभिन्न लोगों ने उसकी संगीत रचना की आलोचना करने की कोशिश की ।
B. लोगों ने संगीत के रूप में आनन्द लेने के बजाय संगीत रचना के भिन्न-भिन्न अर्थ निकालने की कोशिश की ।
C. प्रत्येक संगीत रचना का एक भिन्न अर्थ होता है ।
D. यदि संगीत ध्वनियों की एक बार व्याख्या कर दी जाये तब हर कोई प्रसन्न हो जाएगा ।
91. गलत वाक्यांश की पहचान कीजिए:
- A. सुबह-सुबह पार्क में टहलने पर
B. इसी कारण हम स्फूर्ति से भर जाते हैं अतः
C. शरीर में ठंडी-ठंडी हवाएँ लगती हैं
D. सुबह-सुबह टहलना स्वास्थ्य के लिए लाभदायक है

92. निम्नलिखित वाक्यों को पढ़िए ।

1. वर्षा के समय आकाश में अनेकों मोर दिखाई पड़ते हैं
2. पतझड़ का आगमन होली के आने की अग्रिम सूचना देता है

- A. व्याकरणिक दृष्टि से केवल पहला वाक्य सही है
- B. व्याकरणिक दृष्टि से केवल दूसरा वाक्य सही है
- C. व्याकरणिक दृष्टि से दोनों वाक्य सही हैं
- D. व्याकरणिक दृष्टि से दोनों वाक्य गलत हैं

93. 'आमरण' शब्द में निम्नलिखित में से कौन सा समास है?

- A. द्विगु समास
- B. द्वंद्व समास
- C. अव्ययिभाव समास*
- D. बहुब्रीहि समास

94. मनुष्यता शब्द का विलोम कौन-सा है?

- A. बर्बरता
- B. क्रूरता
- C. अमनुष्यता
- D. आदिमानवता

95. 'अरमान निकालना' मुहावरे का अर्थ निम्नलिखित में से क्या है?

- A. खुद खुशी करना
- B. इच्छा पूरी करना
- C. इच्छाओं को काबू में रखना
- D. किसी दूसरे की मदद करना

96. निम्नलिखित वाक्यों को पढ़िए ।

1. मुझे इमली खानी बहुत पसंद है ।
2. इतवार को मुझे बाहर घूमना बहुत अच्छा लगता है ।

- A. व्याकरणिक दृष्टि से केवल पहला वाक्य सही है
- B. व्याकरणिक दृष्टि से केवल दूसरा वाक्य सही है
- C. व्याकरणिक दृष्टि से दोनों वाक्य सही हैं
- D. व्याकरणिक दृष्टि से दोनों वाक्य गलत हैं

97. निम्नलिखित वाक्यों को पढ़िए ।

- 1. मुझे कल रात अचानक बाहर जाना पड़ा ।
- 2. मुझे उस ट्रेन का टिकट खरीदना है जो दिल्ली को जाती है ।

- A. व्याकरणिक दृष्टि से केवल पहला वाक्य सही है
- B. व्याकरणिक दृष्टि से केवल दूसरा वाक्य सही है
- C. व्याकरणिक दृष्टि से दोनों वाक्य सही हैं
- D. व्याकरणिक दृष्टि से दोनों वाक्य गलत हैं

98. माता-पिता शब्द में कौन-सा समास है?

- A. अव्ययिभाव समास
- B. द्विगु समास
- C. द्वंद्व समास
- D. बहुब्रीहि समास

99. निम्नलिखित वाक्यों को पढ़िए ।

- 1. आज मैं अपने कमरे पर ही रहूंगा
- 2. मैं कल बहुत देरी से घर लौटा

- A. व्याकरणिक दृष्टि से केवल पहला वाक्य सही है
- B. व्याकरणिक दृष्टि से केवल दूसरा वाक्य सही है
- C. व्याकरणिक दृष्टि से दोनों वाक्य सही हैं
- D. व्याकरणिक दृष्टि से दोनों वाक्य गलत हैं

100. 'मीनमेख निकालना' मुहावरे का अर्थ निम्नलिखित में से क्या है?

- A. अकारण दोष ढूँढना
- B. किसी पर दोषारोपण करना

- C. बारीकी से छानबीन करना
- D. बहुत ध्यान से समझने की कोशिश करना
